România
Județul Harghita
Comuna Tușnad
CONSILIUL LOCAL

HOTĂRÂRE Nr.18/2021

privind aprobarea Notei Conceptuale și a Temei de Proiectare pentru realizarea obiectivului de investiții

Modernizare extindere și dotare Școala Gimanzială Imets Fulop Jako ,sat Tușnad, nr.40, județul Harghita

Consiliul Local al comunei Tușnad, întrunit în ședința ordinară din luna 20 aprilie 2021 ;

Având în vedere:

- Referatul de aprobare al Primarului comunei Tușnad, înregistrată sub nr.880/2021;
- raportul de specialitate întocmit de compartimentului de Urbanism și Achiziții Publice, , înregistrat sub nr.879/2021;
- Rapoartele de avizare ale Comisiilor de specialitate al consiliului local: Comisia economico-financiară juridică și de disciplină, amenajarea teritoriului și urbanism, agricultură, muncă și protecție socială, Comisia social-culturală, culte, învățământ, sănătate și familie, protecție mediu și turism,protecție copii,tineret și sport;
- prevederile art.129 alin.(2) lit. b, alin.(4) lit. d din Ordonanța de Urgență a Guvernului nr.57/2019 privind Codul administrativ;
- prevederile Legii nr. 500/2002 privind finanțele publice, republicată, cu modificările și completările ulterioare:
- prevederile Legii nr. 273/2006 privind finanțele publice locale, cu modificările și completările ulterioare;
- prevederile Legii nr. 98/2016 privind achizițiile publice și ale Hotărârii de Guvern nr. 901/2015 privind Strategia națională în domeniul achizițiilor publice;
- prevederile art. 1, art. 2, art. 3, art. 4, art. 5 alin. (2) din Hotărârea de Guvern nr. 907/2016 privind etapele de elaborare și conținutul-cadru al documentațiilor tehnico-economice aferente obiectivelor/proiectelor de investiții finanțate din fonduri publice;

În temeiul În temeiul prevederilor , art. 196, alin. (1), lit. a) din Ordonanță de Urgență a Guvernului nr. 57/2019 privind Codul administrative;

HOTĂRĂȘTE:

Art.1. Se aprobă Nota conceptuală pentru realizarea investiției,, **Modernizare extindere și dotare Școala Gimanzială Imets Fulop Jako ,sat Tușnad, nr.40, județul Harghita** , conform **Anexei nr. 1** care face parte integrantă din prezenta hotărâre.

Art.2. Se aprobă Tema de proiectare pentru realizarea investiției **Modernizare extindere și dotare Școala Gimanzială Imets Fulop Jako ,sat Tușnad, nr.40, județul Harghita** , conform **Anexei nr. 2** care face parte integrantă din prezenta hotărâre.

Art.3 . Prezenta Hotărâre poate fi atacată de persoanele interesate la instanţa de contencios administrativ a Tribunalului Harghita, în conformitate cu prevederile Legii nr. 554/2001, privind contenciosul administrativ cu modificările şi completările ulterioare.

Art.4. Prezenta hotărâre se va comunica: - Primarului comunei Tuşnad,Compartimentului de Urbanism şi achiziţii publice, Compartimentului financiar contabil, precum şi Instituţiei Prefectului Judeţului Harghita în vederea exercitării controlului cu privire la legalitate.

Preşedinte de şedinţă
Keresztes Kálmán

ROMÂNIA JUD. HARGHITA COM. TUŞNAD CONSILIUL LOCAL

Contrasemenează,
Secretar general u.a.t.
Kovács Mária -Zenóbia

Prezenta hotărâre a fost adoptată astăzi 20 aprilie 2021, cu un număr de_11 voturi pentru, voturi abţineri ___ voturi împotrivă ___din totalul de 11 consilieri în funcţie

UAT **Comuna TUȘNAD**, JUDEȚUL **HARGHITA**
Avizat,
primar 06.04.2021

* * *

NOTĂ CONCEPTUALĂ

Modernizare, extindere si dotare Scoala Gimnaziala Imets Fulop Jako, sat Tusnad, nr. 40, comuna Tusnad

UAT **Comuna TUȘNAD**, JUDEȚUL **HARGHITA**
Avizat,
primar 06.04.2021

* * *

c) surse de poluare existente în zonă;..... 9
d) particularităţi de relief; 9
e) nivel de echipare tehnico-edilitară a zonei şi posibilităţi de asigurare a utilităţilor; 9
f) existenţa unor eventuale reţele edilitare în amplasament care ar necesita relocare/protejare, în măsura în care pot fi identificate; 10
g) posibile obligaţii de servitute; 10
h) condiţionări constructive determinate de starea tehnică şi de sistemul constructiv al unor construcţii existente în amplasament, asupra cărora se vor face lucrări de intervenţii, după caz;.. 10
i) reglementări urbanistice aplicabile zonei conform documentaţiilor de urbanism aprobate - plan urbanistic general/plan urbanistic zonal şi regulamentul local de urbanism aferent; 10
j) existenţa de monumente istorice/de arhitectură sau situri arheologice pe amplasament sau în zona imediat învecinată; existenţa condiţionărilor specifice în cazul existenţei unor zone protejate. 10
6. Descrierea succintă a obiectivului de investiţii propus, din punct de vedere tehnic şi funcţional: .. 11
a) destinaţie şi funcţiuni; 11
b) caracteristici, parametri şi date tehnice specifice, preconizate; 11
c) durata minimă de funcţionare apreciată corespunzător destinaţiei/funcţiunilor propuse;..... 11
d) nevoi/solicitări funcţionale specifice. 12
7. Justificarea necesităţii elaborării, după caz, a:..... 13
- studiului de prefezabilitate, în cazul obiectivelor/proiectelor majore de investiţii;..... 13
- expertizei tehnice şi, după caz, a auditului energetic ori a altor studii de specialitate, audituri sau analize relevante, inclusiv analiza diagnostic, în cazul intervenţiilor la construcţii existente; 13
- unui studiu de fundamentare a valorii resursei culturale referitoare la restricţiile şi permisivităţile asociate cu obiectivul de investiţii, în cazul intervenţiilor pe monumente istorice sau în zone protejate..... 13

UAT **Comuna TUȘNAD**, JUDEȚUL **HARGHITA**
Avizat,
primar 06.04.2021

* * *

2. Necesitatea şi oportunitatea obiectivului de investiţii propus

2.1. Scurtă prezentare privind:

a) deficienţe ale situaţiei actuale;

Prin analiza situației actuale, starea clădirii școlii necesită intervenții de extindere și modernizare, prin realizarea aripii nordică și mansardă, instalarea unei rampe pentru persoane cu dizabilități, schimbarea ușilor, refaracearea instalațiilor importante.

Clădirea în prezent este degradată fizic și moral.

Necesită măsurători: calitate aerului interior, iluminare interioare, termoviziune.

b) efectul pozitiv previzionat prin realizarea obiectivului de investiţii;

Realizarea obiectivului de investiții va influența pozitiv mai ales persoanele care frecventează zilnic școala. Deoarece în clădirea prin investiția propusă va fi o școala gimnazială modernizată în comuna Tușnad. Totodată realizarea obiectivului de investiții prezente încurajează dezvoltarea locală a comunei și a comunității.

c) impactul negativ previzionat în cazul nerealizării obiectivului de investiţii.

În cazul nerealizării obiectivului de investiții, cel mai important impact negativ va fi asupra elevilor înscriși în învățământul primar și gimnazial, precum va influența nefavorabil încercările de a îmbunătății și de a dezvolta infrastructura educațională în comuna Tușnad.

2.2. Prezentarea, după caz, a obiectivelor de investiţii cu aceleaşi funcţiuni sau funcţiuni similare cu obiectivul de investiţii propus, existente în zonă, în vederea justificării necesităţii realizării obiectivului de investiţii propus

În satul Tușnad nu există alte unități de învățământ, iar servicii educaționale sunt obligatorii de organizate la nivel local.

2.3. Existenţa, după caz, a unei strategii, a unui master plan ori a unor planuri similare, aprobate prin acte normative, în cadrul cărora se poate încadra obiectivul de investiţii propus

Strategia de dezvoltare locală a comunei Tușnad prevede dezvoltarea infrastructurii școlare, unde se poate încadra obiectivul de investiției prezente.

UAT **Comuna TUȘNAD**, JUDEȚUL **HARGHITA**
Avizat,
primar 06.04.2021

* * *

3.2. Estimarea cheltuielilor pentru proiectarea, pe faze, a documentaţiei tehnico-economice aferente obiectivului de investiţie, precum şi pentru elaborarea altor studii de specialitate în funcţie de specificul obiectivului de investiţii, inclusiv cheltuielile necesare pentru obţinerea avizelor, autorizaţiilor şi acordurilor prevăzute de lege

componenta	estimare
baza de calcul	*9,429,400 lei*
topo, geo, expertize, audit	25,000 lei
faza SF/DALI	134,000 lei
faza PTh-DTAC	196,029 lei
consultanța	94,294 lei
achiziții publice	120,000 lei
certificat energetic	8,000 lei
AT proiectant	28,288 lei
diriginte de șantier	103,723 lei
TOTAL CAP. 3.	**709,335 lei**

3.3. Surse identificate pentru finanţarea cheltuielilor estimate (în cazul finanţării nerambursabile se va menţiona programul operaţional/axa corespunzătoare, identificată)

Pentru implementarea investiției propuse, sunt identificate următoarele surse de finanțare:

- Sprijin financiar de la bugetul Companiei Naționalã de Investiții, subprogramul: UNITĂȚI ȘI INSTITUȚII DE ÎNVĂȚĂMÂNT DE STAT

Sau după caz:

- POR 2021-2027 Regiunea 7 Centru

UAT **Comuna TUȘNAD**, JUDEȚUL **HARGHITA**
Avizat,
primar 06.04.2021

* * *

5. Particularităţi ale amplasamentului/amplasamentelor propus(e) pentru realizarea obiectivului de investiţii:

a) descrierea succintă a amplasamentului/amplasamentelor propus(e) (localizare, suprafaţa terenului, dimensiuni în plan);

Obiectivul de investiție va fi realizată în comuna Tușnad, județul Harghita.

Suprafața terenului aferent construcției este de 2.198 mp conform domeniului public al comunei Tușnad.

b) relaţiile cu zone învecinate, accesuri existente şi/sau căi de acces posibile;

Vecinătăți:

N Clădiri – anexe zootehnice, grajd, animale

V Clădiri - casa de locuit

S Drum comunal, primăria, case de locuit

E Clădiri - casa de locuit

Accesibilizat din 1 sens prin drum public.

c) surse de poluare existente în zonă;

Nu este cazul.

d) particularităţi de relief;

Relief deluros. Altitudinea 650 m.

e) nivel de echipare tehnico-edilitară a zonei şi posibilităţi de asigurare a utilităţilor;

electrificare:	existentă, LEA	branșament existent
apă potabilă:	rețeaua stradală	branșament existent
canalizare:	bazin vidanjabil neconform	
gaze naturale: -		
termoficare: -		

UAT **Comuna TUȘNAD**, JUDEȚUL **HARGHITA**
Avizat,
primar 06.04.2021

* * *

6. Descrierea succintă a obiectivului de investiţii propus, din punct de vedere tehnic şi funcţional:

a) destinaţie şi funcţiuni;

Destinația investiției prezente este de a îmbunătății accesul la infrastrucura educațională, deoarece clădirea existentă necesită extindere și modernizare.

Autoritatea publică locală are sarcina de a îmbunătății infrastructura educațională, care au rolul de satisfacerea nevoilor formulate de locuitorii comunei.

Funcțiuni propuse:

- clasa pregătitoarea
- ciclu primar
- ciclu gimnazial
- funcțiuni administrative și conexe

b) caracteristici, parametri şi date tehnice specifice, preconizate;

În comuna Tușnad, numărul populației conform datelor statistice ale Institutului Național de Statistică din 2020 este de 2.188 de locuitori. Potrivit datelor statistice, în 2020 numărul elevilor înscriși în învățământul primar și gimnazial a fost 209. Caracteristicile, parametri și datele tehnice vor fi specificate în tema de proiectare și în studiul de proiectare. Proiectul va fi elaborat conform normativelor naționale, adecvat condițiilor de siguranță și de igienă pentru activitățiile în instituțiile publice educaționale.

c) durata minimă de funcţionare apreciată corespunzător destinaţiei/funcţiunilor propuse;

Conform HG 2139/2004, durata minimă de funcționare apreciată corespunzător destinației este de 40-60 de ani. Totodată necesită o întreținere adecvată și asigurarea cheltuielilor de mentenanță a investiției prezente.

UAT **Comuna TUȘNAD**, JUDEȚUL **HARGHITA**
Avizat,
primar 06.04.2021

* * *

7. Justificarea necesităţii elaborării, după caz, a:

- studiului de prefezabilitate, în cazul obiectivelor/proiectelor majore de investiţii;

Nu este cazul.

- expertizei tehnice şi, după caz, a auditului energetic ori a altor studii de specialitate, audituri sau analize relevante, inclusiv analiza diagnostic, în cazul intervenţiilor la construcţii existente;

Fiind vorba de construcție existentă, este necesară efectuarea unei expertize tehnice, auditul energetic a clădirii pentru identificarea problemelor existente. Expertiza tehnică este foarte importantă pentru precizarea stării tehnice a structurii de rezistență ai construcțiilor, iar auditul energetic are rolul de a identifica consumul energetic al clădirii, starea izolației.

- unui studiu de fundamentare a valorii resursei culturale referitoare la restricţiile şi permisivităţile asociate cu obiectivul de investiţii, în cazul intervenţiilor pe monumente istorice sau în zone protejate.

Nu este cazul.

Consultant:
CSAK LASZLO ÎNTREPRINDERE INDIVIDUALĂ.
RO25100668
László Csák, PhD

Nr. 5FK08042021

TEMĂ DE PROIECTARE

Modernizare, extindere si dotare Scoala Gimnaziala Imets Fulop Jako, sat Tusnad, nr. 40, comuna Tusnad

CUPRINS

CUPRINS ..... - 2 -

Figuri ..... - 3 -

Hărţi ..... - 3 -

Tabel ..... - 3 -

1. Informaţii generale ..... - 4 -

1.1. Denumirea obiectivului de investiţii ..... - 4 -

1.2. Ordonator principal de credite/investitor ..... - 4 -

1.3. Ordonator de credite (secundar, terţiar) ..... - 4 -

1.4. Beneficiarul investiţiei ..... - 4 -

1.5. Elaboratorul temei de proiectare ..... - 4 -

2. Date de identificare a obiectivului de investiţii ..... - 5 -

2.1. Informaţii privind regimul juridic, economic şi tehnic al terenului şi/sau al construcţiei existente, documentaţie cadastrală ..... - 5 -

2.2. Particularităţi ale amplasamentului/amplasamentelor propus/propuse pentru realizarea obiectivului de investiţii, după caz: ..... - 6 -

a) descrierea succintă a amplasamentului/amplasamentelor propus/propuse (localizare, suprafaţa terenului, dimensiuni în plan); ..... - 6 -

b) relaţiile cu zone învecinate, accesuri existente şi/sau căi de acces posibile; ..... - 8 -

c) surse de poluare existente în zonă; ..... - 8 -

d) particularităţi de relief; ..... - 8 -

e) nivel de echipare tehnico-edilitară al zonei şi posibilităţi de asigurare a utilităţilor; ..... - 9 -

f) existenţa unor eventuale reţele edilitare în amplasament care ar necesita relocare/protejare, în măsura în care pot fi identificate; ..... - 9 -

g) posibile obligaţii de servitute; ..... - 9 -

h) condiţionări constructive determinate de starea tehnică şi de sistemul constructiv al unor construcţii existente în amplasament, asupra cărora se vor face lucrări de intervenţii, după caz; ..... - 9 -

i) reglementări urbanistice aplicabile zonei conform documentaţiilor de urbanism aprobate - plan urbanistic general/plan urbanistic zonal şi regulamentul local de urbanism aferent; ..... - 12 -

j) existenţa de monumente istorice/de arhitectură sau situri arheologice pe amplasament sau în zona imediat învecinată; existenţa condiţionărilor specifice în cazul existenţei unor zone protejate sau de protecţie. ..... - 13 -

2.3. Descrierea succintă a obiectivului de investiţii propus din punct de vedere tehnic şi funcţional: ..... - 13 -

a) destinaţie şi funcţiuni; ..... - 13 -

b) caracteristici, parametri şi date tehnice specifice, preconizate; ..... - 16 -

c) nivelul de echipare, de finisare şi de dotare, exigenţe tehnice ale construcţiei în conformitate cu cerinţele funcţionale stabilite prin reglementări tehnice, de patrimoniu şi de mediu în vigoare; ..... - 16 -

d) număr estimat de utilizatori; ..... - 17 -

e) durata minimă de funcţionare, apreciată corespunzător destinaţiei/funcţiunilor propuse; ..... - 19 -

f) nevoi/solicitări funcţionale specifice; ..... - 19 -

g) corelarea soluţiilor tehnice cu condiţionările urbanistice, de protecţie a mediului şi a patrimoniului; ..... - 19 -

2.4. Cadrul legislativ aplicabil şi impunerile ce rezultă din aplicarea acestuia ..... - 20 -

1. Informaţii generale

1.1. Denumirea obiectivului de investiţii

Modernizare, extindere si dotare Scoala Gimnaziala Imets Fulop Jako, sat Tusnad, nr. 40, comuna Tusnad

1.2. Ordonator principal de credite/investitor

Molnár József, primarul comunei Tușnad, județul Harghita

1.3. Ordonator de credite (secundar, terţiar)

Nu este cazul.

1.4. Beneficiarul investiţiei

UAT Comuna Tușnad, județul Harghita

1.5. Elaboratorul temei de proiectare

CSAK LASZLO ÎNTREPRINDERE INDIVIDUALĂ
RO25100668
F19/298/10.02.2009
Miercurea Ciuc, str. Petőfi Sándor nr. 53, etaj 2
László Csák, PhD

2.2. Particularităţi ale amplasamentului/amplasamentelor propus/propuse pentru realizarea obiectivului de investiţii, după caz:

a) descrierea succintă a amplasamentului/amplasamentelor propus/propuse (localizare, suprafaţa terenului, dimensiuni în plan);

Harta 1 – Încadrare în zonă

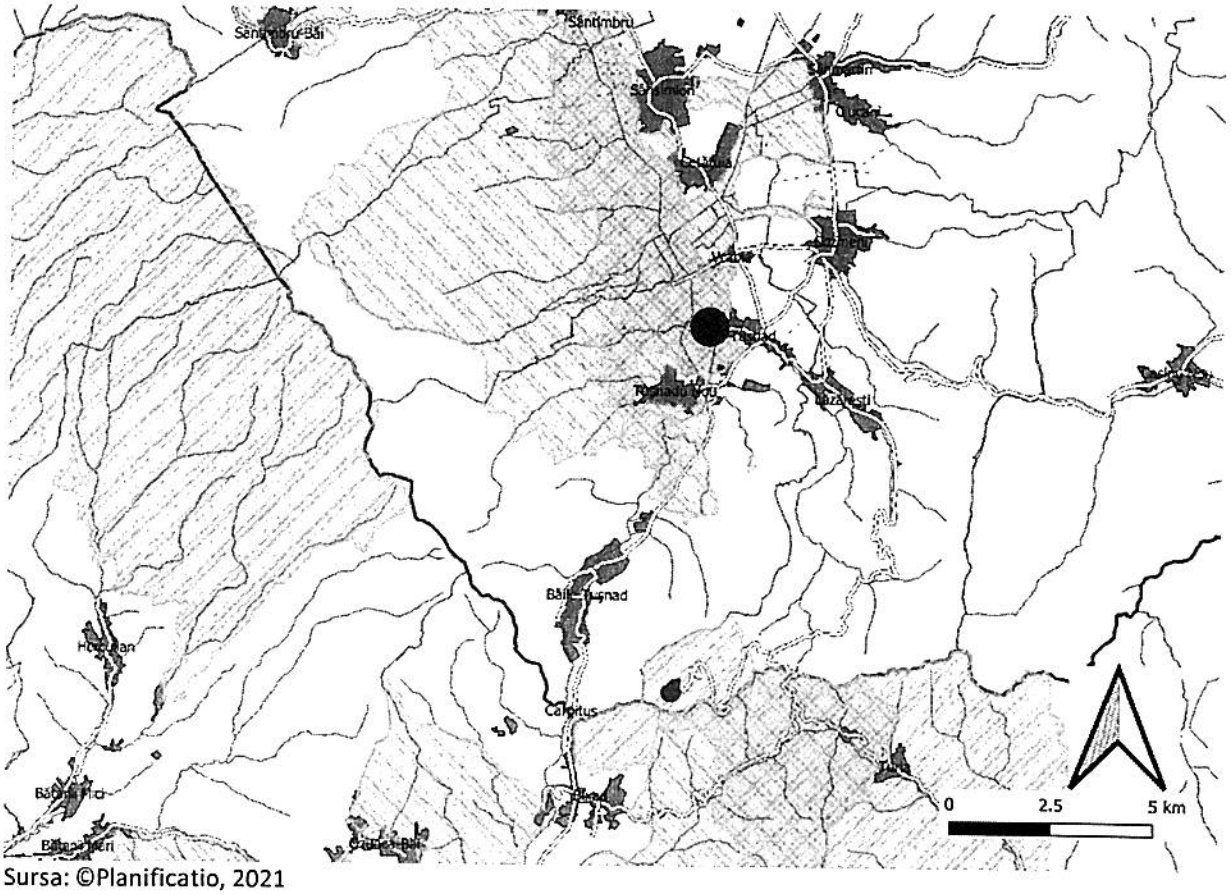

Sursa: ©Planificatio, 2021

b) relaţiile cu zone învecinate, accesuri existente şi/sau căi de acces posibile;

Harta 3 – Legături și vecinătăți

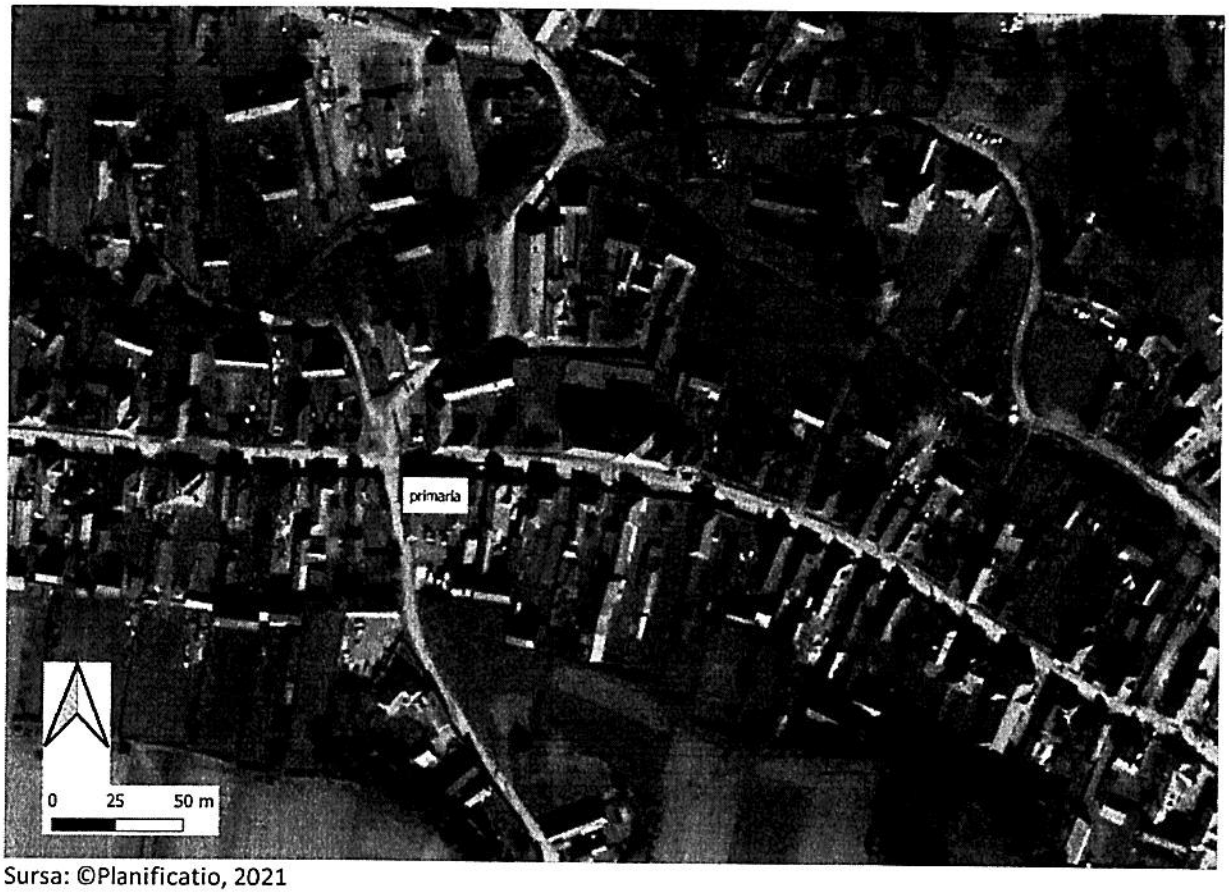

Sursa: ©Planificatio, 2021

Vecinătăți:

N	Clădiri – anexe zootehnice, grajd, animale
V	Clădiri - casa de locuit
S	Drum comunal, primăria, case de locuit
E	Clădiri - casa de locuit

Accesibilizat din 1 sens prin drum public.

c) surse de poluare existente în zonă;

Nu este cazul.

d) particularităţi de relief;

Relief deluros. Altitudinea 650 m.

Figura 2 - Măsurări în clasa a VIII-a

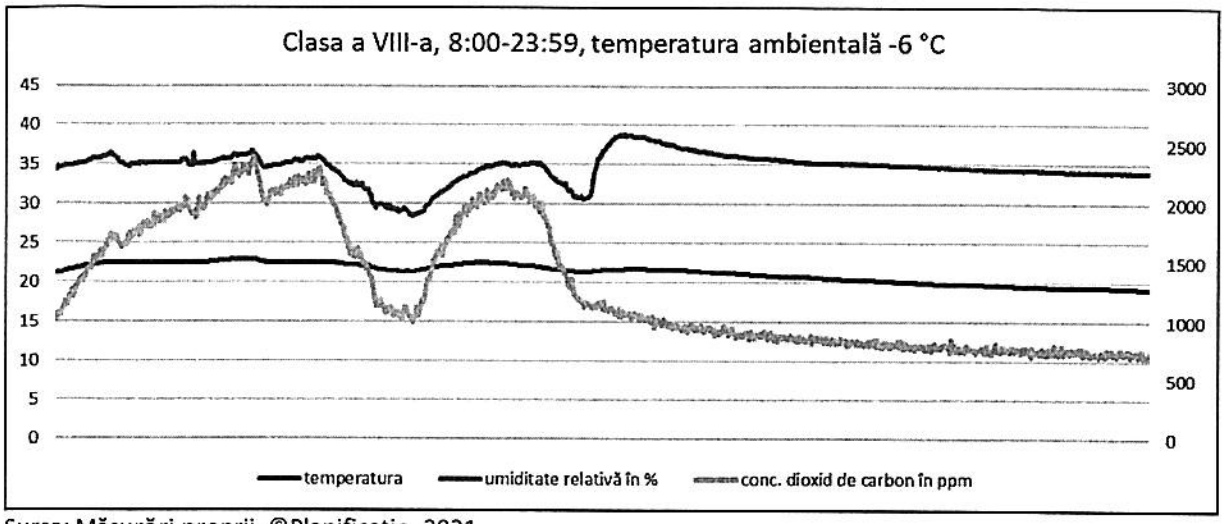

Sursa: Măsurări proprii, ©Planificatio, 2021

Figura 3 – Concentrație CO2 în ppm

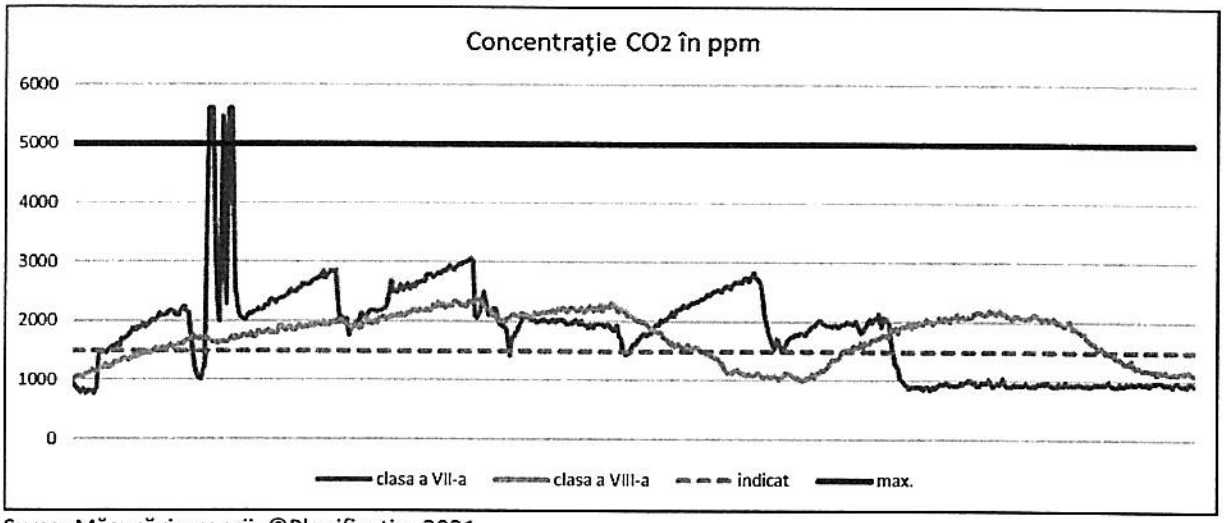

Sursa: Măsurări proprii, ©Planificatio, 2021

Tabel 1 – Rezultatele măsurării a luxometrului

nr.crt	Clădire	Încăpere	Data şi ora	+	-	cu/fără
1	ŞCOALA GIMNAZIALĂ "IMETS FÜLÖP JÁKÓ"	clasa a VII-a	24.03.2021 07:58	862	194	fără
2	Tuşnad	clasa pregătitoare	08:00	842	758	cu
3		clasele III-IV	08:01	1463	577	fără
4		clasele I-II	08:03	1406	775	cu
5		clasa a V-a	08:05	377	274	fără
6		clasa a VI-a	08:07	714	145,7	fără
7		clasa a VIII-a	08:08	467	336	cu
8		cabinet informatică	08:10	281	184	cu

Sursa: Măsurări proprii, ©Planificatio, 2021

Propuneri pe scurt:

1. Se va moderniza corpul central.

2. Se propune:
   a. demolarea C2 și C3
   b. extinderea orizontală spre Nord (aripa nordică)
   c. extinderea verticală a corpului existent (Mansardă)

3. Se va analiza extinderea verticală aripii nordice.

4. Amenajare exterioară: acces pompieri, ambulanța, spații pentru sport, spații pentru activități în aer liber.

5. Propunem realizarea CT pe combustibil mixt lemnos (lemn de foc, tocătura de lemn, rumeguș, pelete sau brichete de lemn) pentru clădirea

6. Termoizolare, corpului existent, inclusiv înlocuirea tâmplăriei.

7. Se va înlocui: instalații sanitare, termice și electrice.

8. Necesită ventilare mecanizată cu recuperare de căldură.

9. Necesită conexiunea la rețeaua de canalizarea.

10. Necesită IDSAI.

i) reglementări urbanistice aplicabile zonei conform documentaţiilor de urbanism aprobate - plan urbanistic general/plan urbanistic zonal şi regulamentul local de urbanism aferent;

La data de 25.02.2021 a fost eliberat un certificat de urbanism pentru proiectul sus menționat.

Conform pct. 2.2.2 din RGU (HG 525/1996):

- suprafața minimă de teren: 20 mp/elev (min.2.100 mp)
- suprafața ocupată de construcții: 25% (max. 549,50 mp)

Clădiri existente:

463 mp (Școala gimnazială „Imets Fülöp Jákó" clasele 0-VIII)
38 mp (Centrală termică)
42 mp (Anexa)

total: 543 mp

Ciclu	Încăperi	Distinct	Comun	Nu se aplică/ Nu este necesar
	Grup sanitar eleve			x
	Vestiar elevi			x
	Vestiar eleve			x
	Grup sanitar pentru persoane cu dizabilități			x
	FUNCȚIUNI DIDACTICE			
	Laborator limbi străine			x
	Material didactic		1	
	Spațiu pentru recreație			x
	Clasa pregătitoare		1	
	Clasa I	1		
	Clasa II	1		
	Clasa III	1		
	Clasa IV	1		
	Vestiar elevi			x
	Vestiar eleve			x
	Bibliotecă		1	
	Școala după școală		1	
	Bufet			x
	Curte pentru recreație		1	
	Grup sanitar elevi		1	
	Grup sanitar eleve		1	
	Grup sanitar pentru persoane cu dizabilități		1	
	Hol		1	
Gimnazial	FUNCȚIUNI ADMINISTRATIVE			
	Secretariat		1	
	Administrație (Director)		1	
	Cabinet medical		1	
	Cabinet stomatologic			x
	Cabinet psihologic		1	
	Cancelarie		1	
	Grup sanitar profesori		1	
	Vestiar profesori			x
	FUNCȚIUNI DE SPORT			
	Teren de sport		1	
	Bazin			x
	Spațiu de depozitare sala de sport		1	
	Birou profesori de educație fizică		1	
	Prim ajutor		1	
	Material didactic		1	
	Sala de sport		1	
	Vestiar elevi		1	
	Vestiar eleve		1	
	Grup sanitar elevi, cu duș		1	
	Grup sanitar eleve, cu duș		1	
	Grup sanitar pentru persoane cu dizabilități		1	

b) caracteristici, parametri şi date tehnice specifice, preconizate;

Tabel 3 – Extinderea cu funcțiuni

Încăperi	Se propune	Suprafețe aproximative
Cabinet medical	1	30 mp
Izolator	1	15 mp
Depozit materiale sanitare	1	15 mp
Cabinet psihologic	1	43,42 mp
Cancelarie	1	51,17 mp
Material didactic	1	16,08 mp
Grup sanitar profesori	1	15 mp
Centrală termică	1	30 mp
FUNCȚIUNI DE SPORT		
Teren de sport	1	20m x 40m, plus câte 3 metri de protecție pista de alergare 3 x 1,22 m (trei benzi)
FUNCȚIUNI DIDACTICE		
Bibliotecă	1	50,85 mp
Școala după școală	1	83,2 mp
Grup sanitar elevi	1	15 mp
Grup sanitar eleve	1	15 mp
Grup sanitar pentru persoane cu dizabilități	1	5 mp
Cabinet de informatică	1	67,07 mp
Hol	1	26,10 mp
Laborator științe ale naturii	1	40 mp
Depozit material didactic	1	10 mp

Sursa: ©Planificatio, 2021

c) nivelul de echipare, de finisare şi de dotare, exigenţe tehnice ale construcţiei în conformitate cu cerinţele funcţionale stabilite prin reglementări tehnice, de patrimoniu şi de mediu în vigoare;

Proiectul arhitectural trebuie armonizată cu context:

- corp central existent
- clădiri publice din sat
- case particulare din sat
- țigle metalice și alte asemenea nu sunt permise

Agent termic propus: CT pe lemn mixt și sistem de încălzire prin pardoseală.

Se va moderniza sistemul de iluminat cu sisteme LED.

Propunem ventilare mecanică automatizată cu recuperare de căldura.

Pentru dotare se va respectă standarde educaționale specifice:
http://oldsite.edu.ro/index.php/articles/4824
http://oldsite.edu.ro/index.php/articles/4813
http://oldsite.edu.ro/index.php/legaldocs/c608/?startnum=1

Figura 7 – Evoluția populației școlară

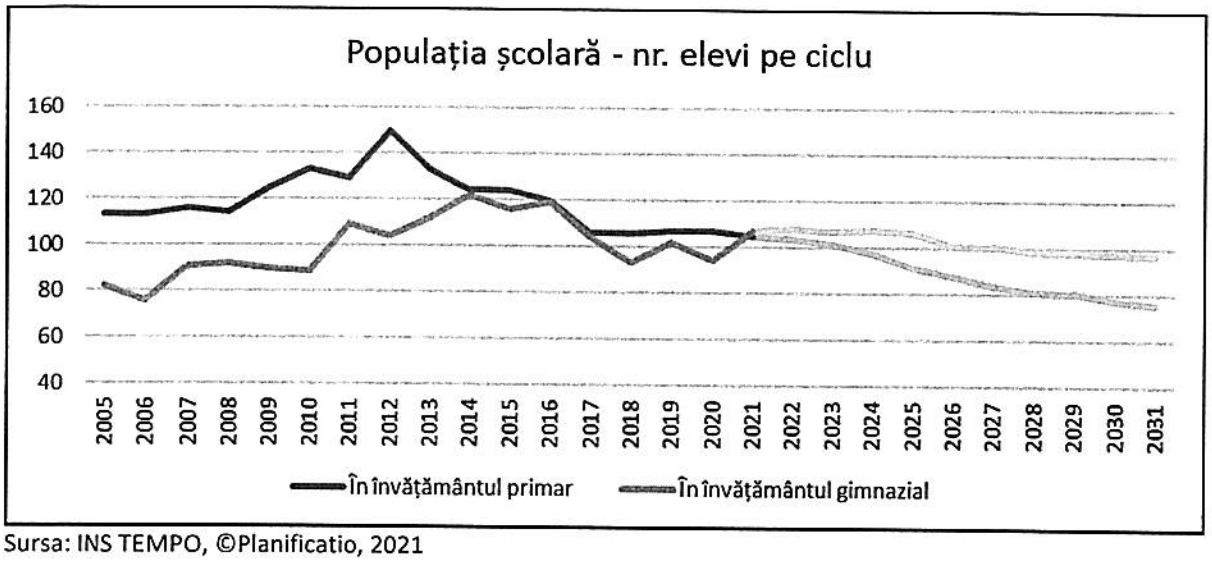

Sursa: INS TEMPO, ©Planificatio, 2021

Tabel 4 – Prognoza populației școlară în 2031

2031	Tușnad	Tușnad Nou	clasele
76	34	42	**1-4**
97	59	38	**5-8**
173	93	80	

Sursa: INS TEMPO, ©Planificatio, 2021

În prezent, conform SIIR în unitate de învățământ nr. de elevi este de 105:

Tabel 5 – Structura organizatorică a școlii

Clase

Nume	Nivel	Tip formațiune de stu...	Tip de învățământ	Formă de finanțare	Formă de învățământ	Alternativă educațion...	Limba de predare	Tip de predare	Nr. Elevi
A	Gimnazial	Clasa a VIII-a	Masă	Buget	Zi	Tradițional	Limba maghiară	Normal	15
A	Primar	Clasa a III-a	Masă	Buget	Zi	Tradițional	Limba maghiară	Simultan	7
A	Gimnazial	Clasa a VI-a	Masă	Buget	Zi	Tradițional	Limba maghiară	Normal	18
A	Primar	Clasa a IV-a	Masă	Buget	Zi	Tradițional	Limba maghiară	Normal	11
A	Gimnazial	Clasa a V-a	Masă	Buget	Zi	Tradițional	Limba maghiară	Normal	12
A	Primar	Clasa a II-a	Masă	Buget	Zi	Tradițional	Limba maghiară	Simultan	9
A	Gimnazial	Clasa a VII-a	Masă	Buget	Zi	Tradițional	Limba maghiară	Normal	12
A	Primar	Clasa I	Masă	Buget	Zi	Tradițional	Limba maghiară	Simultan	7
A	Primar	Clasa pregătitoare	Masă	Buget	Zi	Tradițional	Limba maghiară	Simultan	14

Sursa: SIIIR – Cartografia școlară, ©Planificatio, 2021

Conform planului de școlarizare pentru an școlar următor coroborat cu datele istorice nr. elevi este de 102.

În prezent în școală nu funcționează After School.

Conform RGU POT maxim este de 25%, în prezent 24,71%.

2.4. Cadrul legislativ aplicabil şi impunerile ce rezultă din aplicarea acestuia

Normative tehnice: http://www.mdrap.ro/constructii/reglementari-tehnice
Normative de mediu: http://www.anpm.ro/web/guest/legislatie
Normative SSM: https://www.inspectiamuncii.ro/legislatie
Normative SU:
https://www.igsu.ro/biblioteca/index.php?dir=Prevenire-reglementari%20in%20domeniul%20situatiilor%20de%20urgenta/
Normative sănătate publică: http://www.dspHarghita.ro/ro/node/17

Aprob
Beneficiar,
MOLNÁR JÓZSEF .....
PRIMAR

Întocmit
Consultant,
CSÁK LÁSZLÓ
Î.I. CSAK LASZLO

Laszlo Csak
2021.04.08
11:58:16 +03'00'
.....